

**Hoofdvestiging**

Strijkviertel 30, 3454 PM De Meern

030 - 666 1746

info@vandijktech.nl

GEO- EN MILIEUTECHNIEK b.v.**Nevenvestiging**

Overspoor 9, 1688 JG Nibbixwoud

0229 - 578 123

nibbixwoud@vandijktech.nl

Datum: 20-12-2021; versie 1 (definitief)**Opdrachtnummer:** 153383**Project:****QUICKSCAN
WET NATUURBESCHERMING**herontwikkeling perceel,
Rijksstraatweg 125 te Duivendrecht**Opdrachtgever:** Giessenhof Projectontwikkeling b.v.
Buiksloterdijk 240
1025 WE Amsterdam**Uitgevoerd:****Veldbezoek:** 19-11-2021 (dhr. S. van de Langenberg BSc.)**Ecologisch adviseur:** mevr. E.R. Beekman MSc.**Projectleider:** dhr. ing. R.I. Satinover.

INHOUDSOPGAVE

1.	INLEIDING.....	3
2.	BESCHRIJVING OMGEVING EN ONDERZOEKSLOCATIE	3
2.1	Omgeving	3
2.2	Onderzoekslocatie.....	3
3.	VOORGENOMEN HERONTWIKKELING EN RELEVANTE WETGEVING.....	4
3.1	Voorgenomen herontwikkeling	4
3.2	Relevante wetgeving.....	4
4.	ONDERZOEKSMETHODE	5
4.1	Soortbescherming	5
4.2	Gebiedsbescherming en bescherming houtopstanden.....	6
5.	TE VERWACHTEN EN AANGETROFFEN BESCHERMDE SOORTEN	6
5.1	Vaatplanten	6
5.2	Grondgebonden zoogdieren	6
5.3	Vleermuizen.....	7
5.4	Reptielen en amfibieën	8
5.5	Dagvlinders, libellen en kevers, vissen, kreeftachtigen en weekdieren	8
5.6	Vogels.....	9
6.	TOETSING SOORTBESCHERMING	10
6.1	Algemeen.....	10
7.	TOETSING GEBIEDSBESCHERMING	13
7.1	Natura 2000	13
7.2	Natuurnetwerk Nederland.....	13
8.	CONCLUSIE.....	14
9.	SLOTOPMERKINGEN	15

BIJLAGEN

- 1.1 Regionale situatie (niet op schaal)
- 1.2 Situatietekening (1:500; A4)
- 1.3 Foto-overzicht
- 2 Overzichtskaart Natura 2000-gebieden en Natuurnetwerk Nederland (NNN)
- 3 Wettelijk kader
- 4 Overzicht vrijgestelde soorten beschermingsregime 'andere soorten' provincie Noord-Holland

1. INLEIDING

In opdracht van Giessenhof Projectontwikkeling b.v. (d.d. 17-11-2021) is door van Dijk geo- en milieutechniek b.v. een quickscan Wet natuurbescherming uitgevoerd aangaande het perceel Rijksstraatweg 125 te Duivendrecht.

Aanleiding voor het uitvoeren van een quickscan Wet natuurbescherming betreft de sloop van de op het perceel aanwezige opstallen, waarna nieuwbouw van appartementen en woningen is voorzien.

Op basis van een literatuuronderzoek, een veldbezoek en expertkennis wordt de voorgenomen herontwikkeling getoetst aan de vigerende natuurbeschermingswetgeving.

Inzake de uitgevoerde quickscan Wet natuurbescherming is tussen van Dijk geo- en milieutechniek b.v. en de opdrachtgever op geen enkele juridische, financiële, personele of andere wijze een relatie die de onafhankelijkheid van het resultaat heeft kunnen beïnvloeden.

2. BESCHRIJVING OMGEVING EN ONDERZOEKSLOCATIE

2.1 Omgeving

Onderhavig perceel (gemeente Ouder-Amstel, sectie B, nrs. 4002, 4406 en 4407) is gelegen in het centrale groene deel van Duivendrecht. Circa 400 meter ten oosten bevindt zich het Venserpark met afwisselend grasland, bomenrijen en waterpartijen. Ten westen en ten oosten bevinden zich brede watergangen met bomenrijen langs de oevers, respectievelijk op 200 m en 50 m afstand. Direct ten noorden bevindt zich een onbebouwd perceel begroeid met bomen en struiken. Ten oosten en zuiden wordt het plangebied begrenst door een sloot zonder beschoeiing. Direct ten westen bevindt zich de Rijksstraatweg met bomenrijen aan beide kanten van de straat. De ligging van de onderzoekslocatie is globaal aangeduid op een topografische kaart, die is opgenomen als Bijlage 1.1.

2.2 Onderzoekslocatie

De onderzoekslocatie betreft een drietal gebouwen, een verbindende overkapping met verhoogde laad- en losplaats, een met grind verharde oprit en een onverharde groene tuin met bomen, hagen, struiken en gazon. De bebouwing is opgebouwd uit stenen muren (spouw onbekend) met bitumen dakbedekking. De dakranden zijn afgewerkt met houten boeidelen welke op sommige plaatsen versleten zijn waardoor openingen in deze boeidelen zijn ontstaan. Tevens sluiten de dakgoten niet goed aan op de gevels waardoor tussen de dakgoten en gevels een smalle ruimte (circa 3 cm) bestaat. Bij de dakramen bestaat tussen de loodslabben en de bitumen dakbedekking eveneens een nauwe ruimte. Onder de bebouwing lijkt de grond weggezakt waardoor er op enkele plekken een loze ruimte onder de bebouwing is ontstaan (foto 13). De ruimte onder de laad- en losplaats is toegankelijk via openingen tussen de panelen (foto 14). In de tuin en rondom de bebouwing zijn molshopen en muizengangen aangetroffen. Daarnaast bestaan er op het perceel veel rommelige hoeken waar materiaal al lange tijd opeengestapeld aanwezig lijkt (foto 15 t/m 17). In de berk op het middenterrein is een holte aangetroffen welke door de hoogte niet geïnspecteerd kon worden. In de overige bomen en struiken zijn geen holtes of andere openingen/ruimtes (zoals openstaande bast) aangetroffen.

De situatietekening van de onderzoekslocatie is opgenomen als Bijlage 1.2; een foto-overzicht als Bijlage 1.3.

3. VOORGENOMEN HERONTWIKKELING EN RELEVANTE WETGEVING

3.1 Voorgenomen herontwikkeling

In de nabije toekomst zal het terrein compleet herontwikkeld worden. De bebouwing zal verdwijnen waarna meerdere woningen en een appartementencomplex zijn voorzien. Op het middenterrein zal volledig bestraat parkeerterrein worden aangelegd. Het is voornamelijk onbekend welke individuele bomen of andere groenstructuren hier voor zullen moeten wijken.

De toekomstige situatie is weergegeven op de situatietekening (zie Bijlage 1.2).

3.2 Relevante wetgeving

De voorgenomen herontwikkeling dient getoetst te worden aan de Wet natuurbescherming (2017). Deze wet vervangt en bouwt voort op drie wetten, gericht op soortbescherming (Flora- en Faunawet), gebiedsbescherming (Natuurbeschermingswet 1998) en de bescherming van houtopstanden (Boswet). In deze paragraaf is een beknopte beschrijving opgenomen van de natuurbeschermingswetgeving waaraan de voorziene herontwikkeling moet worden getoetst. In Bijlage 3 is een uitgebreidere beschrijving opgenomen. Voor de Wet natuurbescherming is de provincie het bevoegd gezag met betrekking tot de handhaving en het verlenen van ontheffingen en vrijstellingen bij ruimtelijke ingrepen.

Soortbescherming

Vanuit de soortbescherming wordt een aantal dier- en plantensoorten streng beschermd. Al het handelen dat schadelijk is voor deze soorten is in beginsel verboden. Hierbij gaat het niet enkel om het doden of verstoren van individuen van deze soorten, maar tevens om vernietiging of verstoring van essentiële onderdelen van hun functionele leefomgeving (bijvoorbeeld voortplantings- en verblijfplaatsen). De streng beschermde soorten staan vermeld in drie onderdelen van de Wet natuurbescherming:

- Vogelrichtlijn (artikel 3.1),
- Habitatrichtlijn en de verdragen van Bern en Bonn (artikel 3.5),
- Lijst nationaal beschermde dier- en plantensoorten (artikel 3.10).

Voor deze soorten geldt geen vrijstelling in het kader van een ruimtelijke ontwikkeling. Uitzondering hierop betreft een aantal soorten van de 'lijst nationaal beschermde dier- en plantensoorten', waarvoor elke provincie afzonderlijk een soortenlijst heeft opgesteld. Desbetreffende lijst voor de provincie Noord-Holland is opgenomen in Bijlage 4.

Tevens geldt voor alle in het wild levende planten en dieren een zorgplicht: schadelijke handelingen zoals het doden of opzettelijk verstoren van wilde dieren en het uitgraven, plukken en vernietigen van groeiplaatsen van planten is in principe verboden. Dit houdt in dat eenieder zorg dient te dragen voor alle in het wild levende dieren en planten en hun directe leefomgeving en dus niet enkel voor de eerder besproken streng beschermde soorten.

Gebiedsbescherming

Het doel van de gebiedsbescherming is het behouden van terreinen en wateren met bijzondere natuur- en landschapswaarden. Indien het plangebied nabij een dergelijk gebied is gelegen, dient vastgesteld te worden of de voorziene herontwikkeling mogelijk een effect heeft op de beschermde natuur. De beschermde gebieden in kwestie vormen samen het Natuurnetwerk Nederland (NNN). Binnen het NNN liggen gebieden die onderdeel uitmaken van een Europees netwerk van beschermde natuurgebieden, de Natura 2000-gebieden, waarvoor strengere beschermingseisen gelden.

Bescherming houtopstanden

Het doel van de bescherming van houtopstanden is het in stand houden van het areaal aan bos en houtopstanden. Onder een houtopstand wordt in de Wet natuurbescherming een zelfstandige eenheid van bomen, boomvormers, struiken, hakhout of griend bedoeld, gelegen buiten de bebouwde kom met een minimale oppervlakte van tien are, of bestaande uit een rijbeplanting van meer dan twintig bomen gerekend over het totaal aantal rijen. Bomen in een tuin vallen per definitie niet onder de houtopstanden.

Sommige gemeenten hebben de bescherming van hun bomenbestand verder vastgelegd in een boomverordening. Hierin wordt soms een andere definitie voor een houtopstand gehanteerd en staan regels over herplanting of compensatie bij kap. Derhalve kan het voorkomen dat er, ondanks dat er volgens de Wet natuurbescherming geen vergunningsplicht is, toch een vergunning noodzakelijk is. Deze kan worden aangevraagd bij de gemeente. Dit rapport richt zich op houtopstanden zoals deze worden gedefinieerd in de Wet natuurbescherming.

4. ONDERZOEKSMETHODE

4.1 Soortbescherming

Literatuuronderzoek

Op basis van verspreidingsgegevens wordt bepaald welke streng beschermde soorten in en/of nabij het plangebied zijn waargenomen. De gebruikte verspreidingsgegevens zijn afkomstig van de Nationale Databank Flora en Fauna (NDFF) en andere gerenommeerde bronnen, zoals Soortenbank, Floron, Zoogdierverseniging, Vlinderstichting, Ravon en Sovon.

Veldbezoek

Op 19-11-2021 is door een ecooloog (dhr. S. van de Langenberg BSc.) een veldbezoek uitgevoerd. Tijdens het veldbezoek is bepaald of binnen dan wel direct nabij onderhavig plangebied biotopen aanwezig zijn die geschikt zijn voor streng beschermde soorten welke op basis van het literatuuronderzoek in de directe omgeving van het plangebied worden verwacht. Tevens is de onderzoekslocatie globaal geïnventariseerd op het voorkomen van levende organismen of sporen (zoals resten, uitwerpselen of nesten) van streng beschermde flora en fauna. Vanwege het veldbezoek in de maand november sluit het niet aantreffen van individuen en/of sporen van beschermde soorten de aanwezigheid van deze soorten niet direct uit. Voor enkele soorten, zoals trekvogels en éénjarige planten, geldt dat deze seizoensgebonden zijn en derhalve niet jaarrond kunnen worden aangetroffen. Tijdens het veldbezoek wordt daarom tevens gekeken naar de aanwezigheid van specifiek habitat van beschermde soorten. Het veldbezoek betreft een oriënterende inspectie. Benadrukt wordt dat dit geen volledige inventarisatie betreft. Het onderzoek geeft een verwachting van het al dan niet voorkomen van beschermde soorten in het plangebied.

Toetsing

Op basis van literatuur en ecologische deskundigheid wordt afgewogen of de voorziene ruimtelijke ingrepen mogelijkwijs significant negatieve effecten hebben op het voorkomen van streng beschermde soorten. Wanneer dergelijke effecten niet vallen uit te sluiten zal geadviseerd worden over benodigd vervolgonderzoek.

4.2 Gebiedsbescherming en bescherming houtopstanden

Met behulp van Atlas Leefomgeving wordt vastgesteld wat de afstand is van de onderzoekslocatie tot de dichtstbij gelegen Natura 2000 en NNN-gebieden. Op basis van de afstand tot de gebieden en de aard van de herontwikkeling wordt afgewogen of er mogelijk sprake is van significante aantasting of vermindering van het oppervlak of van de samenhang binnen de gebieden. Indien dit niet uit te sluiten valt zal advies worden gedaan over benodigd vervolgonderzoek.

Op onderhavige onderzoekslocatie is sprake van een tuin binnen de bebouwde kom. Dit valt buiten de bescherming van houtopstanden in de Wet natuurbescherming. Verdere toetsing aan de bescherming van houtopstanden wordt derhalve achterwege gelaten

5. TE VERWACHTEN EN AANGETROFFEN BESCHERMDE SOORTEN

In onderstaande paragrafen 5.1 t/m 5.6 worden per soortgroep de resultaten van het literatuuronderzoek en veldbezoek beschreven.

5.1 Vaatplanten

Op basis van verspreidingsgegevens komen de streng beschermde kartuizer anjer, blaasvaren, brave hendrik, groensteel, groot spiegelklokje, grote leeuwenklauw, kluwenklokje, knolspirea, kranskarwij, stijve wolfsmelk en wolfskers voor in de omgeving van het plangebied. Tijdens het bezoek zijn voornamelijk algemene plantensoorten waargenomen (zoals ruwe berk en laurierkers). Er zijn geen exemplaren of resten van streng beschermde vaatplanten aangetroffen.

Bovengenoemde soorten groeien in een voedselarm (schraal) milieu, op oude kalkstenen muren, in blauw- of schraalgraslanden, nabije (winter)graanakkers of bij natuur vriendelijke oevers. Deze habitattypen zijn binnen de onderzoekslocatie niet voorhanden, waardoor bovengenoemde beschermde plantensoorten hier niet verwacht worden.

5.2 Grondgebonden zoogdieren

Op basis van verspreidingsgegevens komen streng beschermde wezel, hermelijn, bunzing, steenmarter en boommarter voor in de omgeving van het plangebied. Tijdens het veldbezoek zijn geen individuen en holen en/of sporen van streng beschermde grondgebonden zoogdieren waargenomen.

De boommarter leeft hoofzakelijk in gevarieerd, zowel jong als oud bos. Nesten zitten doorgaans in inrottingsholtes of oude spechtenholten, soms in gebouwen die in of langs de rand van het bos staan (Ministerie van LNV). Gezien de afwezigheid van bos op en/of direct nabij de locatie (de hoeveelheid aanwezige bomen is te beperkt voor een soort als de boommarter) en de relatief geïsoleerde ligging van het plangebied in bewoond gebied (met veel menselijke activiteit en infrastructuur) kan het voorkomen van boommarter binnen of in de directe omgeving van de onderzoekslocatie redelijkerwijs worden uitgesloten.

Voor soorten als de hermelijn, wezel, bunzing en steenmarter geldt dat zij in allerlei verschillende landschapstypen voor kunnen komen en dat zij zich, met uitzondering van de schuwere hermelijn, kunnen vestigen in woonwijken of steden. Hermelijn wordt door de drukke ligging van de het plangebied te midden van Duivendrecht derhalve ook niet verwacht binnen of nabij de onderzoekslocatie.

Voor de overige soorten marterachtigen (wezel, bunzing en steenmarter) zijn binnen de onderzoekslocatie voldoende geschikte rust- of schuilplaatsen aanwezig (dichte groenstructuren, rommelige hoekjes, verscholen ruimtes onder bebouwing of vlonders/verhogingen en ondergrondse tunnels van mollen en muizen). Op basis van bovenstaande kan het voorkomen van genoemde streng beschermde soorten binnen de onderzoekslocatie niet worden uitgesloten.

5.3 Vleermuizen

In Nederland komen rond de achttien vleermuissoorten voor die allen streng beschermd zijn. Bomen en gebouwen zijn essentiële elementen voor vliegroutes, foerageergebied en/of als verblijfplaats. Op basis van verspreidingsdata komen diverse soorten vleermuizen voor in de omgeving van het plangebied.

Foerageergebied en vliegroutes

De locatie bestaat uit open terrein gecombineerd met bebouwing met in de omgeving enkele bomen en open water en wordt derhalve geschikt geacht als jachtterrein (foerageergebied) voor vleermuizen. De bomen en bebouwing maken tevens mogelijk onderdeel uit van vliegroutes.

Verblijfplaatsen

Verblijfplaatsen van vleermuizen bevinden zich in holtes in bomen (voornamelijk oude spechtengaten) en ruimtes in gebouwen zoals in spouwmuren, in ruimtes tussen dakbedekking en het dakbeschoot, achter vensterluiken en in andere ruimtes die bereikbaar zijn door openingen (kieren, scheuren etc.) in het bouwwerk. Door het jaar heen worden verblijfplaatsen op verschillende manieren gebruikt. Hierin wordt onderscheid gemaakt tussen zomer-, kraam-, paar- en winterverblijfplaatsen, waarbij vleermuizen andere eisen stellen aan ieder type verblijfplaats (Vleermuiswerkgroep Nederland).

In de berk op het midden van het perceel is een holte aanwezig welke mogelijk geschikt is voor vleermuizen. Op basis van bovenstaande kunnen winter-, kraam-, zomer-, en/of paarverblijfplaatsen in de aanwezige bomen niet worden uitgesloten.

De rechthoekige dakgoten van beide gebouwen sluiten niet goed aan op de gevel waardoor er een ruimte achter de dakgoot bestaat. Daarnaast zijn meerdere loodslabben rondom de dakramen verbogen waardoor deze geschikte plekken bieden voor vleermuizen om in weg te kruipen. Op enkele plekken is het boeiboord beschadigd waardoor er openingen zijn ontstaan.

De ruimtes achter de dakgoten, onder de loodslabben en in de boeiboorden van de bebouwing vervullen derhalve mogelijk functie als winter-, zomer-, kraam- en/of paarverblijfplaatsen voor de soorten gewone dwergvleermuis, gewone grootoorvleermuis, laatvlieger, meervleermuis, ruige dwergvleermuis en kleine dwergvleermuis. Gezien de afwezigheid van een groot/hoog gebouw met veel buffering in temperatuur en luchtvochtigheid kan het voorkomen van een massawinterverblijfplaats van gewone dwergvleermuis binnen onderhavig plangebied worden uitgesloten. Tevens kunnen winter-, zomer-, kraam- en/of paarverblijfplaatsen van voornamelijk boom bewonende vleermuizen (zoals watervleermuis en rosse vleermuis) in de aanwezige berk niet worden uitgesloten.

5.4 Reptielen en amfibieën

Op basis van verspreidingsdata komen van nature de streng beschermde rugstreeppad, poelkikker, heikikker en ringslang voor in de omgeving van het plangebied. Tijdens het veldbezoek zijn geen reptielen en/of amfibieën binnen het plangebied waargenomen.

Daarnaast komen exemplaren van vroedmeesterpad, alpenwatersalamander, vinpootsalamander en vuursalamander voor in de omgeving van het plangebied. Echter zijn deze waarnemingen afkomstig van uitgezette populaties (ravon.nl; verspreidingsatlas.nl) en vallen daarmee niet onder de bescherming van de Wet natuurbescherming. Op deze uitgezette populaties is echter wel de zorgplicht van toepassing.

Gezien het ontbreken van geschikt open water (zoals vennen of poldersloten met natuurlijke begroeide oevers) op of grenzend aan onderhavige locatie en de ligging van de locatie (te midden van een drukke woonwijk met veel verkeer) kan het voorkomen van poelkikker, heikikker en ringslang redelijkerwijs worden uitgesloten.

De rugstreeppad is een soort die voornamelijk voorkomt in open en dynamische gebieden met een pionierskarakter, zoals braakliggende bouwplaatsen, groeves, duinen en uiterwaarden. De soort maakt onder andere van terreinen met een zandige vergraafbare bodem gebruik als winterverblijfplaats. Als voortplantingshabitat wordt gebruik gemaakt van ondiepe (vaak tijdelijke) poeltjes. Nieuw ontstaan geschikt habitat, zoals bouwplaatsen, worden in rap tempo gekoloniseerd mits goed bereikbaar voor een elders reeds gevestigde populatie. Hierbij worden regelmatig afstanden van meer dan 500 m per nacht afgelegd. Barrières voor kolonisatie bestaan onder andere uit drukke wegen en brede watergangen met beschoeide waterkanten (Ravon).

Op of nabij de onderzoekslocatie zijn geen wateren aangetroffen waar deze paddensoort zich kan voortplanten (zoals zeer ondiepe poelen en/of plassen). Onderhavig plangebied voldoet in de huidige situatie niet aan de habitat specifieke kenmerken zoals hierboven genoemd, waardoor het voorkomen van deze soort kan worden uitgesloten.

Tijdens de werkzaamheden kan geschikt habitat voor de rugstreeppad ontstaan (zoals ondiepe plasvorming in bandensporen), waardoor de onderzoekslocatie mogelijk wel interessant wordt voor rugstreeppad.

5.5 Dagvlinders, libellen en kevers, vissen, kreeftachtigen en weekdieren

Op basis van verspreidingsdata komen de streng beschermde grote vos, grote weerschijnvlinder, iepenpage en gevlekte witsnuitlibel voor in de omgeving van de planlocatie. Er zijn geen individuen van streng beschermde soorten van in hoofde genoemde soortgroepen waargenomen.

Vanwege het ontbreken van geschikte waardplanten (zoals iep, zoete kers en boswilg) kan het voorkomen van grote vos, iepenpage en grote weerschijnvlinder binnen de onderzoekslocatie redelijkerwijs worden uitgesloten. Wegens het ontbreken van laagveenmoerassen, vegetatierijke vennen en duinplassen of vergelijkbare natuurlijke wateren kan het voorkomen van dierlijke witsnuitlibel binnen de onderzoekslocatie redelijkerwijs worden uitgesloten.

5.6 Vogels

Naast algemene vogelsoorten, waarvan de nesten enkel in het broedseizoen beschermd zijn, zijn er ook vogelsoorten waarvan de nesten jaarrond beschermd zijn. Deze vogelsoorten zijn opgedeeld in vijf categorieën (1 t/m 5). Nesten van vogelsoorten uit de categorieën 1 t/m 4 zijn jaarrond beschermd omdat de vogelsoorten uit deze categorieën het nest buiten het broedseizoen in gebruik nemen als vaste rust- en verblijfplaats, de soort erg honkvast is en afhankelijk is van bebouwing of biotoop, de (fysieke) voorwaarden voor de nestplaats vaak zeer specifiek en limitatief beschikbaar zijn of omdat de soort niet of nauwelijks in staat is zelf een nest te bouwen. Vogelsoorten uit categorie 5 zijn soorten die weliswaar terugkeren naar de plaats waar zij het jaar daarvoor hebben gebroed (of de directe omgeving er van), maar die wel over voldoende flexibiliteit beschikken om, als de broedplaats verloren is gegaan, zich elders te vestigen. Nesten van vogelsoorten uit de categorie 5 zijn enkel jaarrond beschermd wanneer zwaarwegende feiten of ecologische omstandigheden (zoals onvoldoende alternatieven) dat rechtvaardigen. Daarnaast zijn vanuit de Wet natuurbescherming alle broedvogels, nesten en eieren beschermd.

Algemene vogelsoorten

Tijdens het veldbezoek zijn winterkoning, kauw, merel en vink waargenomen in het plangebied. In een boom (zwarte els) direct ten zuiden van het plangebied is een vogelnest aangetroffen waarvan de soort in het veld niet te achterhalen viel. Mogelijk broeden genoemde vogelsoorten en andere algemene vogelsoorten in de struiken en/of bomen/bebouwing/hagen/wateren op en/of nabij het plangebied en maken zij gebruik van de locatie als foerageergebied.

Vogelsoorten uit categorieën 1 t/m 4

Vogelsoorten uit categorieën 1 t/m 4 die op basis van verspreidingsgegevens in de omgeving van de planlocatie voor komen zijn boomvalk, buizerd, gierzwaluw, grote gele kwikstaart, havik, huismus, kerkuil, oehoe, ooievaar, ransuil, roek, slechtvalk, sperwer, steenuil, wespendif en zwarte wouw. Tijdens het veldbezoek zijn geen individuen, nesten en/of sporen van vogelsoorten uit de categorieën 1 t/m 4 waargenomen binnen het plangebied.

Wegens het ontbreken van geschikte nestlocaties (zoals een rustige omgeving, bos, stromend water en oude open en hoge schuren/gebouwen) kunnen nesten van de meest vogelsoorten worden uitgesloten. De verscheidene openingen in de boeiboorden zijn echter wel toegankelijk voor huismus. Vanwege de beperkte hoeveelheid vrije invliegruimte worden deze openingen niet toegankelijke geacht voor gierzwaluw. Op basis van bovenstaande kan het voorkomen van nesten van huismus in de boeiboorden derhalve niet worden uitgesloten. Mogelijk maakt huismus tevens gebruik van onderhavig plangebied als foerageergebied.

Soorten uit categorie 5

Tijdens het veldbezoek zijn geen individuen van vogelsoorten uit de categorie 5 waargenomen. Mogelijk broeden/foerageren vogelsoorten uit de categorie 5, zoals koolmees en pimpelmees, in of nabij het plangebied.

Exoten

Voorts is tijdens het veldbezoek een halsbandparkiet nabij het plangebied aangetroffen in de zwarte els direct ten zuiden van de onderzoekslocatie. Naast nestgelegenheid maakt deze soort mogelijk ook gebruik van onderhavig plangebied als foerageergebied.

6. TOETSING SOORTBESCHERMING

6.1 Algemeen

In dit hoofdstuk worden de effecten (verstoring en/of vernietiging) van de voorgenomen herontwikkeling beschreven op streng beschermde soorten die (mogelijk) voorkomen in en/of nabij het plangebied. Deze effecten kunnen tijdelijk of permanent van aard zijn. Een tijdelijke effect bestaat bijvoorbeeld uit verstoring ten gevolge van geluid, trillingen en licht (bouwlampen) tijdens sloop- en/of nieuwbouwwerkzaamheden. Permanente effecten bestaan bijvoorbeeld uit het verdwijnen dan wel aanbrengen van begroeiing, bebouwing, verlichting, bestrating of tuinen.

Aan de hand van deze effecten wordt aangegeven of de Wet natuurbescherming een belemmering vormt voor de voorgenomen werkzaamheden. Voor specifieke situaties zal worden beschreven hoe overtreding van de Wet natuurbescherming kan worden voorkomen. Indien het voorkomen van overtredingen niet mogelijk is, zal het uitvoeren van een nader onderzoek naar de desbetreffende soort(en) en/of een aanvullend onderzoek gericht op beschermde natuurgebieden worden geadviseerd.

Zoogdieren

Marterachtigen (wezel, bunzing en steenmarter)

Aangezien er ter plaatse van onderhavige locatie sprake is van rustige en/of rommelige hoekjes zijn er voldoende schuilmogelijkheden op locatie aanwezig en kan het voorkomen van deze soorten niet worden uitgesloten. Door de herontwikkeling van het perceel (o.a. door het verwijderen van groenstructuren en bebouwing) vindt derhalve mogelijk verstoring dan wel vernietiging van de functionele leefomgeving (voortplantingsplaatsen en vaste rust- of verblijfplaatsen) plaats. Om te bepalen of genoemde soorten al dan niet gebruik maken van onderhavige locatie dient een nader onderzoek naar deze soorten te worden uitgevoerd. Gezien de grote territoria, het gebruik van meerdere verblijfplaatsen en het vluchtige gedrag van de kleine marters, is moeilijk vast te stellen of onderhavige onderzoekslocatie gebruikt wordt als leefgebied. Het veldonderzoek wordt daardoor uitgevoerd op basis van de voorgestelde onderzoeksopzet uit het informatieblad 'Wezel, Hermelijn en Bunzing beschermd in Noord-Holland', waarbij middels het plaatsen van wildcamera's met lokmiddelen en/of spoorbuizen (bijv. de Struikrover) de eventuele activiteit van marterachtigen binnen het plangebied wordt vastgelegd. Ten behoeve van het vergroten van de trefkans van wezel wordt de onderzoeksopzet aangevuld met marterboxen met camera (mostela's). Gedurende een periode van minimaal acht weken (in de periode mei t/m augustus) zullen de beelden worden uitgelezen en geanalyseerd op het voorkomen van bovengenoemde soorten.

Vleermuizen

Foerageren en vliegroutes

Onderhavig plangebied maakt mogelijk deel uit van foerageergebied van vleermuizen. Met de geplande herinrichting verdwijnt de bestaande open structuur, waardoor er mogelijk verlies van foerageergebied is. Echter wordt op basis van het grote aanbod gelijkwaardige foerageer-alternatieven in de directe omgeving niet verwacht dat het plangebied een essentieel onderdeel uitmaakt van het foerageergebied van vleermuizen.

De bomen en/of bebouwing maken mogelijk onderdeel uit van vliegroutes. Echter, omdat er in de directe omgeving van het plangebied voldoende (al dan niet betere) opgaande structuren (in de vorm van bebouwing en bomen) aanwezig zijn, zal er geen sprake zijn van significante aantasting van eventuele essentiële vliegroutes.

Wel dient er tijdens de werkzaamheden in de actieve periode van vleermuizen (van april/mei tot oktober/november) rekening te worden gehouden met vleermuizen. Vleermuizen kunnen bijvoorbeeld verstoord worden door verlichting. Vleermuizen vliegen en foerageren bij schemer en in het donker. Derhalve zullen werkzaamheden bij daglicht geen verstoring veroorzaken. Eventueel kunnen werkzaamheden ook bij schemer en in het donker worden uitgevoerd mits de bouwlampen op aangeven van een ecooloog goed worden gericht zodat geen verlichting van de omliggende groenstructuren optreedt.

Vaste verblijfplaatsen

Mogelijk bevinden zich vaste verblijfplaatsen van gewone dwergvleermuis, gewone grootoorvleermuis, laatvlieger, meervleermuis, ruige dwergvleermuis, kleine dwergvleermuis, watervleermuis en rosse vleermuis in de berk, achter de dakgoten, onder de loodslabben en in de boeiboorden van de bebouwing. Bij de toekomstige herontwikkeling is derhalve mogelijk sprake van vernietiging van eventuele verblijfplaatsen van vleermuizen.

Vleermuizen genieten binnen de Wet natuurbescherming een strikte bescherming. Om het voorkomen van vaste verblijfsplaatsen uit te sluiten dient een nader onderzoek te worden uitgevoerd conform het vleermuisprotocol (2021) dat is opgesteld door het Netwerk Groene Bureaus, de Zoogdiervereniging en de Rijksdienst voor Ondernemend Nederland. Onderzoek naar genoemde soortgroep vindt plaats in de periode mei t/m uiterlijk oktober; opgesplitst in een voorjaarsonderzoek en een najaarsonderzoek.

Reptielen en amfibieën

Rugstreepad

Om kolonisatie van de rugstreepad tegen te gaan dient voorkomen te worden dat gedurende het voorplantingsseizoen (globaal van april tot en met juli) sprake is van ondiepe plassen en poelen (in bijv. de bandensporen) waar de rugstreepad zich in kan voortplanten. Dit kan door het terrein af te schermen (bijv. door plaatsen van schermen van stevig plastic of worteldoek van 50 cm hoog en minimaal 10 cm ingegraven in de grond) en daarmee toegang voor amfibieën tot een braakliggend terrein te voorkomen.

Vogels

Foerageren

Onderhavig plangebied maakt mogelijk deel uit van foerageergebied van algemene vogelsoorten en vogelsoorten uit de categorieën 1 t/m 5. Met de geplande herinrichting verdwijnt een groot deel van de aanwezige groenstructuur, waardoor er verlies van foerageergebied is. Echter wordt gezien de grote hoeveelheid gelijkwaardige foerageeralternatieven in de directe omgeving aangenomen dat het plangebied geen essentieel onderdeel uitmaakt van het foerageergebied van algemene vogelsoorten en soorten uit de categorieën 1 t/m 5.

Broeden vogelsoorten uit de categorieën 1 t/m 4

Mogelijk broedt huismus in de boeiboorden van onderhavige bebouwing. Bij de geplande herontwikkeling worden derhalve mogelijk nesten van huismus vernietigd.

Nesten van de huismus zijn strikt beschermd. De huismus is een vogelsoort die jaar in jaar uit gebruik maakt van hetzelfde nest en die daarin zeer honkvast is of afhankelijk is van bebouwing en biotoop. De fysieke voorwaarden voor de nestplaats zijn vaak zeer specifiek en limitatief beschikbaar. Om het al dan niet voorkomen van nesten in de bebouwing te kunnen aantonen (en eventuele aantallen nesten te kunnen vastleggen) dient een nader onderzoek naar huismus te worden uitgevoerd conform de geldende protocollen (bijv. het soorteninventarisatieprotocol NGB). Een onderzoek naar het voorkomen van huismus dient te worden uitgevoerd in de periode 1 april t/m 20 juni (twee inventarisatierondes).

De aanwezige struiken bieden mogelijk essentiële schuilplaatsen voor eventuele in de boeidelen nestelende huismussen. Het rooien van deze struiken kan hierdoor mogelijk lijden tot een significante

verstoring van broedgevallen. Derhalve dient met het rooien van dit opstaande groen te worden gewacht tot bekend is of binnen het plangebied daadwerkelijk nesten van huismus aanwezig zijn. Indien nesten aanwezig zijn, zal het rooien van de struiken onderdeel uitmaken van een eventuele aanvraag ontheffing.

Broeden algemene vogelsoorten en vogelsoorten uit de categorie 5

Mogelijk broeden binnen of nabij het plangebied algemene vogelsoorten en vogelsoorten uit de categorie 5. Voor algemene soorten geldt een vrijstelling in het kader van ruimtelijke ontwikkeling. Voor de soorten uit de categorie 5 die binnen het plangebied kunnen voorkomen geldt dat er geen sprake is van een afnemende trend in het voorkomen (sovon.nl). Voorts blijven na de herinrichting nog voldoende alternatieven voor genoemde soorten over in de directe omgeving van het plangebied. Er is dan ook geen sprake van zwaarwegende feiten of ecologische omstandigheden voor vogelsoorten uit categorie 5.

Alle vogels

Vanuit de Wet natuurbescherming zijn alle broedvogels, nesten en eieren beschermd. Indien de werkzaamheden tijdens het broedseizoen worden uitgevoerd worden mogelijk nesten verstoord of vernietigd. Derhalve dient rekening te worden gehouden met broedvogels in het algemeen. Geadviseerd wordt met de start van de sloop- en nieuwbouwwerkzaamheden buiten het reguliere broedseizoen met voorkeur in de winter aan te vangen. De meeste vogels broeden in de periode van circa 15 maart tot 15 juli. Echter wordt benadrukt dat alle broedvogels beschermd zijn ook als zij buiten het reguliere broedseizoen broeden. Indien de aanvang van de sloop- en nieuwbouwwerkzaamheden toch gepland staat tijdens het broedseizoen, dient de planlocatie kort voorafgaand aan de werkzaamheden door een ecoloog gecontroleerd te worden op broedgevallen. Aanwezigheid van eventuele nesten kan er toe leiden dat de werkzaamheden uitgesteld moeten worden tot na het broedseizoen.

Exoten

Voor de halsbandparkiet geldt dat voor deze soort geen Staat van Instandhouding van toepassing is. De halsbandparkiet is een exoot en valt daarmee buiten artikel 1 van de Vogelrichtlijn, dat betrekking heeft op alle natuurlijk in het wild levende vogelsoorten op het Europese grondgebied van de EU-lidstaten. De halsbandparkiet is daarmee ook niet beschermd op grond van de Wet natuurbescherming, echter wel beschermd middels de zorgplicht.

7 TOETSING GEBIEDSBESCHERMING

In dit hoofdstuk wordt de voorziene ruimtelijke ingreep getoetst aan de gebiedsbescherming van Natura-2000 en het NNN. Een kaart van de ligging van de onderzoekslocatie ten opzichte van Natura 2000 en het NNN in de omgeving is opgenomen als Bijlage 4.

7.1 Natura 2000

De onderzoekslocatie ligt op geringe afstand (binnen 10 km) van verschillende Natura 2000-gebieden (Markermeer & IJmeer (5 km), Botshol (7 km) en Oostelijke Vechtplassen (10 km)). In de beheerplannen van deze Natura 2000-gebied(en) zijn diverse doelstellingen opgenomen met betrekking tot specifieke habitattypes (o.a. behoud oppervlakte en kwaliteit of uitbreiding oppervlakte en verbetering kwaliteit). Activiteiten buiten deze Natura 2000-gebieden kunnen de natuurwaarden in het gebied beïnvloeden, waardoor er negatieve gevolgen voor de beschermde Natura 2000-natuurwaarden (habitattypen en doelsoorten) kunnen ontstaan. Dit wordt “externe werking” genoemd. Mogelijke effecten die zich kunnen voordoen door activiteiten buiten de Natura 2000-gebieden zijn fysische effecten (o.a. verdroging en vernatting), mechanische effecten (o.a. verstoring door geluid, licht en trilling), chemische effecten (o.a. verzuring en vermesting) en directe menselijke effecten (toename van betreding en bewuste ingreep soortensamenstelling). De gevoeligheid van habitattypes en doelsoorten voor bovenstaande genoemde effecten kan variëren.

Gezien de ligging van de onderzoekslocatie (te midden van de bebouwde kom) en de afstand tot de Natura 2000-gebieden worden geen negatieve mechanische of fysische effecten verwacht op de instandhoudingsdoelstellingen van de nabijgelegen Natura 2000-gebieden. Twee van de voorgenoemde Natura 2000-gebieden (Botshol [7 km] en Oostelijke Vechtplassen [10 km]) behoren echter tot de stikstofgevoelige Natura 2000-gebieden, waarbij voor diverse habitattypes (zoals kranswierwateren, galigaanmoerassen, blauwgraslanden en overgangs- en trilvenen) geldt dat deze gevoelig tot zeer gevoelig zijn voor verzuring en/of vermesting door stikstofdepositie (en daarmee het verdwijnen van deze habitattypes en de bij de habitatype behorende doelsoorten).

Gezien de geplande herontwikkeling mogelijk bijdraagt aan de depositie van stikstof op de stikstofgevoelige habitattypes (een chemisch effect) dient voor de tijdelijke werkzaamheden en toekomstige (en in sommige gevallen de huidige) situatie de hoeveelheid vrijkomende stikstof berekend te worden middels een stikstofdepositieonderzoek. Ten behoeve van dit onderzoek wordt, met behulp van de AERIUS-calculator, bepaald of de ruimtelijke ontwikkeling leidt tot een negatief effect als gevolg van stikstofdepositie in de Natura 2000-gebieden in de omgeving.

Aangezien meervleermuis (doelsoort van de nabij gelegen Natura 2000-gebieden) mogelijk op de locatie aanwezig is kan een direct menselijk effect (ingreep op de soortensamenstelling) op de instandhoudingsdoelstellingen van voorgenoemde Natura 2000-gebieden niet worden uitgesloten. Het hiervoor beschreven nader onderzoek naar vleermuizen zal moeten uitwijzen of de meervleermuis gebruik maakt van de onderzoekslocatie.

7.2 Natuurnetwerk Nederland

De onderzoekslocatie ligt op circa 2 km ten oosten van het dichtstbijzijnde gedeelte van het Natuurnetwerk Nederland (NNN). Dit betreft een weilandrijk gebied (onderdeel van de Groot Duiwendrechtse polder). Een kaart van de ligging van de onderzoekslocatie ten opzichte van het NNN in de omgeving is opgenomen als Bijlage 2. Gezien de aard van de werkzaamheden en de afstand tussen de planlocatie en het NNN wordt niet aannemelijk geacht dat de voorziene ruimtelijke ingreep zal lijden tot een aantasting van de wezenlijke kenmerken en waarden van het NNN.

8. CONCLUSIE

Aan de hand van de bevindingen van het literatuuronderzoek en het veldbezoek kan worden geconcludeerd dat het voorkomen van streng beschermde vaste verblijfplaatsen van vleermuizen en marterachtigen (wezel, bunzing en steenmarter) en jaarrond beschermde nesten van huismus niet kan worden uitgesloten. Mogelijk zullen bij de geplande herontwikkeling derhalve vaste verblijfplaatsen en jaarrond beschermde nesten worden vernietigd, wat zou leiden tot een overtreding van de Wet natuurbescherming. Om de aan- dan wel afwezigheid en mogelijke aantallen en typen vaste verblijfplaatsen en nesten aan te kunnen tonen, dient voorafgaand aan de werkzaamheden een nader onderzoek uitgevoerd te worden naar vleermuizen, marterachtigen (wezel, bunzing en steenmarter) en huismus conform de hiervoor opgestelde protocollen (e.e.a. zoals is verwoord in paragraaf 5.2).

Omdat de aanwezige struiken mogelijk essentiële schuilplaatsen bieden voor mogelijk binnen het plangebied nestelende huismussen, kan het rooien van deze struiken lijden tot significante verstoring van broedgevallen. Derhalve dient met het rooien van dit opgaande groen te worden gewacht tot bekend is of binnen het plangebied daadwerkelijk nesten van huismus aanwezig zijn. Indien nesten aanwezig zijn, zal het rooien van de struiken onderdeel uitmaken van een eventuele aanvraag ontheffing.

Naar aanleiding van de resultaten van de uit te voeren nader onderzoeken naar vleermuizen, marterachtigen (wezel, bunzing en steenmarter) en huismus kan worden bepaald of, en zo ja, welke compenserende maatregelen noodzakelijk zijn om de voorgenomen herinrichting te kunnen verwezenlijken. Ontheffing voor dit project kan alleen worden aangevraagd bij de provincie Noord-Holland indien geen alternatieve oplossingen voor handen zijn waardoor schade aan de genoemde soorten wordt voorkomen, wanneer reden van groot openbaar belang in het spel is en wanneer er geen afbreuk wordt gedaan aan de gunstige staat van instandhouding van de genoemde soorten.

Gezien de geplande herontwikkeling mogelijk bijdraagt aan de depositie van stikstof, en er derhalve een chemisch effect kan zijn op de stikstofgevoelige habitattypes (zoals kranswierwateren, galigaanmoerassen, blauwgraslanden en overgangs- en trilvenen), dient de hoeveelheid vrijkomende stikstof berekend te worden middels een stikstofdepositie-onderzoek. Ten behoeve van dit onderzoek wordt, met behulp van een calculator (zoals de AERIUS-calculator), bepaald of de ruimtelijke ontwikkeling leidt tot stikstofdepositie in Natura 2000-gebieden in de omgeving. Indien de uitkomst van de berekening hoger is dan 0,00 mol/ha/jaar dient een ecologische voortoets te worden uitgevoerd om te bepalen of er mogelijk sprake is van een significant negatief effect.

Aangezien meervleermuis (doelsoort van de nabij gelegen Natura 2000-gebieden) mogelijk op de locatie aanwezig is kan een direct menselijk effect (ingreep op de soortsaamenstelling) op de instandhoudingsdoelstellingen van voorgenoemde Natura 2000-gebieden niet worden uitgesloten. Het boven beschreven nader onderzoek naar vleermuizen zal moeten uitwijzen of de meervleermuis gebruik maakt van de onderzoekslocatie. Indien dit het geval is zal middels een voortoets moeten worden bepaald of er kans is op significant negatieve effecten op de instandhoudingsdoelstellingen van het nabij gelegen Natura 2000-gebied. Op basis van de uitkomsten van de voortoets kan het zijn dat er geen vervolgstappen nodig zijn (geen significant negatief effect), dat er een verstorings- en verslechteringstoets moet worden uitgevoerd (wel een negatief effect, maar niet significant) of dat een passende beoordeling dient te worden uitgevoerd (significant negatief effect).

Wanneer de af- of aanwezigheid van vaste verblijfplaatsen en/of jaarrond beschermde nesten van de hierboven genoemde streng beschermde soorten is vastgesteld en een eventuele ontheffing Wet natuurbescherming dan wel een eventuele vergunning in het kader van stikstofdepositie is goedgekeurd, dient voorafgaand en tijdens de werkzaamheden tevens rekening te worden gehouden met:

- vleermuizen (foerageren en vliegroutes); werkzaamheden in de actieve periode van vleermuizen (van april/mei tot oktober/november) dienen, i.v.m. verstoring door kunstlicht, bij daglicht uitgevoerd te worden. Eventueel kunnen werkzaamheden ook bij schemer en in het donker worden uitgevoerd mits de bouwlampen op aangeven van een ecooloog goed worden gericht zodat geen verlichting van de omliggende structuren optreedt,
- rugstreeppad; gedurende het voorplantingsseizoen (globaal van april tot en met juli) dient het ontstaan van langdurig aanwezige ondiepe plassen en poelen (in bijv. de bandensporen) voorkomen te worden door de plassen en poelen voortijdig te dempen met grond; toegang tot het braakliggende terrein kan tevens te worden voorkomen door het terrein af te schermen (bijv. door plaatsen van schermen van stevig plastic of worteldoek van 50 cm hoog en minimaal 10 cm ingegraven in de grond),
- broedvogels in het algemeen; met de start van de werkzaamheden dient buiten het reguliere broedseizoen (van circa 15 maart tot 15 juli) met voorkeur in de winter te worden aangevangen. Indien de start van de geplande werkzaamheden toch gepland staat tijdens het broedseizoen, dient de planlocatie voorafgaand aan de werkzaamheden door een ecooloog gecontroleerd te worden op broedgevallen.

Benadrukt wordt dat ten allen tijde rekening dient te worden gehouden met de zorgplicht. Dit houdt in dat iedereen voldoende zorg in acht moet nemen voor alle in het wild voorkomende dieren en planten en hun leefomgeving.

9. SLOTOPMERKINGEN

Er is gestreefd naar het verkrijgen van een goede inschatting van het voorkomen van beschermde soorten in het plangebied. Echter kan op basis van de bevinding en resultaten van de quickscan Wet natuurbescherming niet worden uitgesloten dat er binnen het plangebied incidenteel streng beschermde soorten voorkomen die redelijkerwijs niet op de onderzoekslocatie worden verwacht.

Wellicht ten overvloede wordt er op gewezen dat de uitgevoerde quickscan Wet natuurbescherming een momentopname is. Hierdoor zijn de waarnemingen tijdens het veldwerk beperkt houdbaar (3 tot 5 jaar; afhankelijk van het beschermingsregime van de betreffende soort).

In vertrouwen u hiermede van dienst te zijn geweest, verblijven wij,

hoogachtend,
van Dijk geo- en milieutechniek b.v.



dhr. drs. M.R. Hanraads
(directeur)



dhr. ing. R.I. Satinover
(projectleider Milieu)

Bijlage 1

1.1 Regionale situatie

1.2 Situatietekening

1.3 Foto-overzicht

REGIONALE SITUATIE



Deze kaart is noordelijk georiënteerd

Legenda



onderzoekslocatie



GEO- EN MILIEUTECHNIEK b.v.

Adviesbureau voor geotechniek en milieu Tel. : 030 - 666 1746
 Strijkviertel 30 E-mail : teken@vandijktech.nl
 3454 PM De Meern

Project: Herontwikkeling perceel,
 Rijkstraatweg 125

Plaats: Duivendrecht
 Opdrachtnr.: 153383
 Schaal: niet op schaal
 Datum: december 2021

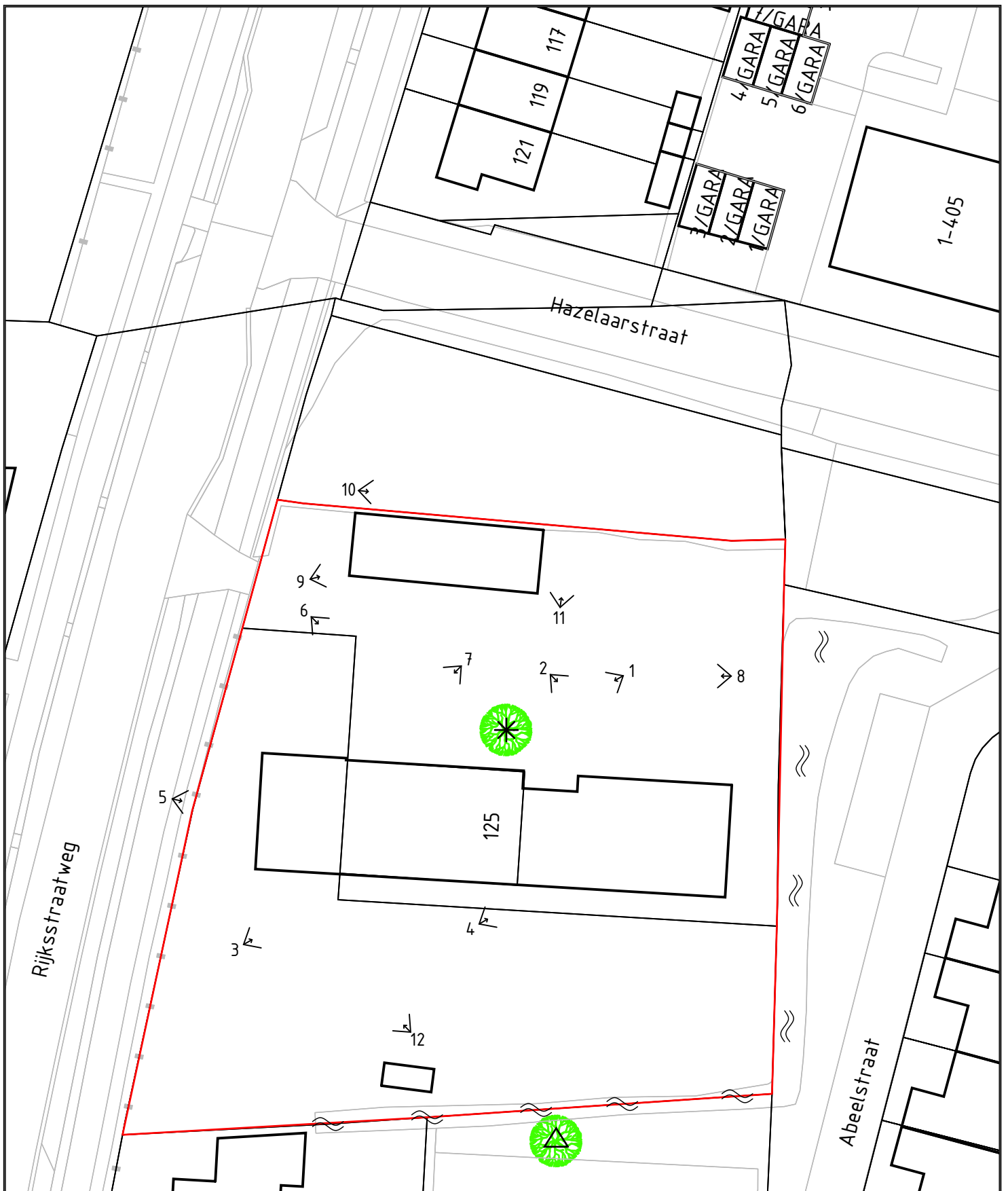

Legenda:

- onderzoekslocatie
- foto
- nest
- holte
- boom



GEO- EN MILIEUTECHNIEK h.v.

Adviesbureau voor geotechniek en milieu Tel. : 030 - 666 17 46
 Strijkviertel 30, E-mail: info@vandijktech.nl
 3454 PM DE MEERN

Project: herontwikkeling perceel,
 Rijksstraatweg 125 te Duivendrecht

Opdrachtnr.: 153383
 Schaal: 1:500 (A4)
 Datum: 10-11-2021
 Getek.: A.Demir

Gewijzigd: 14-12-2021 AD
 Gewijzigd:
 Gewijzigd:
 Controle:

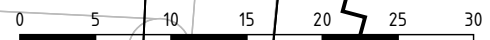

FOTOREPORTAGE

Foto 1



Foto 2



Foto 3



Foto 4



Foto 5



Foto 6



Foto 7



Foto 8



Foto 9



Foto 10



Foto 11



Foto 12



Foto 13



Foto 14



Foto 15



Foto 16



Foto 17



Foto 18



Foto 19



Foto 20



Foto 21



Foto 22



Foto 23



Foto 24



Bijlage 2

Natura 2000-gebieden
&
Natuurnetwerk Nederland (NNN)

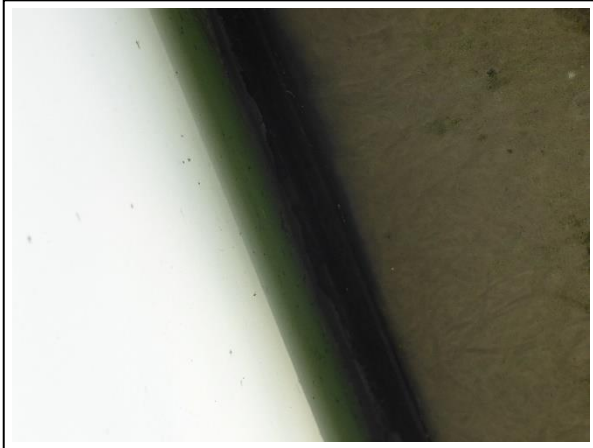
Natura 2000 en NNN-gebieden rondom het plangebied



Deze kaart is noordelijk georiënteerd

bron: Atlas Leefomgeving

Legenda

- Natura-2000 gebied
- NNN-gebied
- onderzoekslocatie



GEO- EN MILIEUTECHNIEK b.v.

Adviesbureau voor geotechniek en milieu Tel. : 030 - 666 1746
 Strijkviertel 30 E-mail : teken@vandijktch.nl
 3454 PM De Meern

Project: Herontwikkeling perceel,
 Rijkstraatweg 125

Plaats: Duivendrecht
 Opdrachtnr.: 153383
 Schaal: niet op schaal
 Datum: december 2021

Bijlage 3

Wettelijk kader

NATUURBESCHERMINGSWETGEVING

Algemeen

De natuurwetgeving in Nederland bestaat uit drie onderdelen, te weten soortbescherming (voormalige Flora- en faunawet), gebiedsbescherming (voormalige Natuurbeschermingswet 1998) en bescherming van houtopstanden (de voormalige Boswet) die per 1 januari 2017 allen vallen onder de nieuwe Wet Natuurbescherming.

Soortbescherming

De Wet Natuurbescherming beschermt een groot aantal in Nederland voorkomende wilde dier- en plantensoorten. Het uitgangspunt van de soortenbescherming is 'Nee, tenzij'. Dit houdt in dat alles wat schadelijk is voor bedreigde soorten in beginsel verboden is. Met behulp van een ontheffing of vrijstelling kan van dit verbod worden afgeweken. Onderstaand zijn de verbodsbepalingen opgesomd.

De Wet Natuurbescherming verdeelt soorten over drie beschermingsregimes: Vogelrichtlijnsoorten, Habitatrichtlijnsoorten (incl. Bijlage I en II van het Verdrag van Bern en Bijlage II van het Verdrag van Bonn) en andere soorten.

Soorten Vogelrichtlijn

Hier onder vallen alle van nature in Nederland in het wild levende vogels (zoals bedoelt in artikel 1 van de Vogelrichtlijn). Voor activiteiten zoals ruimtelijke ontwikkelingen of het bestendig beheren of onderhouden van watergangen, bermen, natuurterreinen en dergelijke zijn geen provinciale vrijstellingen mogelijk.

Art. 3.1: Verboden m.b.t. van nature in Nederland in het wild levende vogels

1. levende vogels opzettelijk te doden of te vangen
2. nesten, rustplaatsen en eieren opzettelijk te vernielen of te beschadigen of nesten van vogels weg te nemen.
3. Eieren van vogels te rapen en deze onder zich te hebben.
4. Vogels opzettelijk te verstoren.

Het verbod, bedoeld in het vierde lid, is niet van toepassing indien de storing niet van wezenlijke invloed is op de staat van instandhouding van de desbetreffende vogelsoort.

Soorten Habitatrichtlijn en de verdragen van Bern en Bonn

Onder dit beschermingsregime vallen de Europees beschermde soorten als bedoeld in artikel 3.5 van de Wet natuurbescherming. Voor activiteiten als ruimtelijke ontwikkelingen of het bestendig beheren of onderhouden van watergangen, bermen, natuurterreinen en dergelijke zijn geen provinciale vrijstellingen mogelijk.

Art. 3.5: Verboden ten aanzien van soorten van de Habitatrichtlijn en de verdragen van Bern en Bonn

1. Het is verboden in het wild levende dieren van deze soorten in hun natuurlijk verspreidingsgebied opzettelijk te doden of te vangen.
2. Het is verboden dieren als bedoeld in het eerste lid opzettelijk te verstoren.
3. Het is verboden eieren van dieren als bedoeld in het eerste lid in de natuur opzettelijk te vernielen of te rapen.
4. Het is verboden de voortplantingsplaatsen of rustplaatsen van deze dieren te beschadigen of te vernielen

5. Het is verboden planten van deze soorten in hun natuurlijke verspreidingsgebied opzettelijk te plukken en te verzamelen, af te snijden, te ontwortelen of te vernielen.

Naast de bescherming van vogels middels de Vogelrichtlijn en Habitatrichtlijn is door de RVO een aanvullend beschermingsregime opgesteld. Binnen dit beschermingsregime geldt voor alle broedvogels een gelijke bescherming. Hierdoor is het vaak noodzakelijk dat werkzaamheden buiten het broedseizoen (over het algemeen van 15 maart tot 15 juli) worden uitgevoerd. Ook vogels die buiten het reguliere broedseizoen broeden zijn beschermd. Aanvullend zijn van een aantal vogelsoorten de nesten jaarrond beschermd. Deze vogelsoorten zijn ingedeeld in de volgende vijf categorieën:

1. Nesten die, behalve gedurende het broedseizoen als nest, buiten het broedseizoen in gebruik zijn als vaste rust- en verblijfplaats.
2. Nesten van koloniebroeders die elk broedseizoen op dezelfde plaats broeden en die daarin zeer honkvast zijn of afhankelijk van bebouwing of biotoop. De (fysieke) voorwaarden voor de nestplaats zijn vaak zeer specifiek en limitatief beschikbaar.
3. Nesten van vogels, zijnde geen koloniebroeders, die elk broedseizoen op dezelfde plaats broeden en die daarin zeer honkvast zijn of afhankelijk van bebouwing. De (fysieke) voorwaarden voor de nestplaats zijn vaak zeer specifiek en limitatief beschikbaar.
4. Vogels die jaar in jaar uit gebruik maken van hetzelfde nest en die zelf niet of nauwelijks in staat zijn een nest te bouwen.
5. Nesten van vogels die weliswaar vaak terugkeren naar de plaats waar zij het jaar daarvoor hebben gebroed of de directe omgeving daarvan, maar die wel over voldoende flexibiliteit beschikken om, als de broedplaats verloren is gegaan, zich elders te vestigen.

De nesten van vogelsoorten opgenomen in categorie 1 t/m 4 zijn jaarrond beschermd; de nesten van vogelsoorten uit categorie 5 zijn beschermd als zwaarwegende feiten of ecologische omstandigheden dat rechtvaardigen. Om te bepalen of er voldoende alternatieven zijn kan een inventarisatie of omgevingscheck te worden uitgevoerd. Voor de aangepaste lijst jaarrond beschermde nesten wordt verwezen naar de website van de RvO (www.rvo.nl).

Soorten van de lijst 'andere soorten'

Onder dit beschermingsregime vallen de nationaal beschermde soorten als bedoeld in artikel 3.10 van de Wet natuurbescherming. Elke provincie geeft middels een vrijstellingsverordening aan welke soorten uit artikel 3.10 binnen de betreffende gemeente een vrijstelling genieten voor het verrichten van handelingen in het kader van ruimtelijke ingrepen, bestendig beheer en bestendig gebruik. De lijst met beschermde soorten binnen dit beschermingsregime is dus per provincie verschillend.

Art 3.10: Verboden ten aanzien van de soorten van de lijst 'andere soorten'. Het wetsontwerp bestaat uit twee lijsten waarvan één met diersoorten (bijlage; onderdeel A) en één met plantensoorten (bijlage; onderdeel B).

1. Het is verboden om in het wild levende zoogdieren, amfibieën, reptielen, vissen, dagvlinders, libellen, en kevers van de soorten, genoemd in de bijlage, onderdeel A, bij deze wet opzettelijk te doden of te vangen.
2. Het is verboden de vaste voortplantingsplaatsen of rustplaatsen van dieren als bedoeld in het eerste lid opzettelijk te vernielen.
3. Het is verboden vaatplanten van de soorten, genoemd in de bijlage, onderdeel B, bij deze wet, in hun natuurlijke verspreidingsgebied opzettelijk te plukken en te verzamelen, af te snijden, te ontwortelen of te vernielen.

De beschermingsregimes met de daarin beschreven beschermde soorten van de Wet Natuurbescherming zijn te vinden op de website van de RvO (www.rvo.nl).

Daarnaast geldt de zorgplicht voor alle in het wild voorkomende dieren en planten en hun leefomgeving. Dit houdt in dat iedereen voldoende zorg in acht moet nemen voor alle in het wild voorkomende dieren en planten en hun leefomgeving.

Voor nadere informatie met betrekking tot de Wet Natuurbescherming wordt verwezen naar de website van de RvO (www.rvo.nl).

Gebiedsbescherming

Met behulp van de Wet Natuurbescherming (de voormalige Natuurbeschermingswet 1998) worden Natura 2000-gebieden (habitat- en vogelrichtlijngebieden) beschermd. Voor Natura 2000-gebieden gelden algemene en gebiedsspecifieke doelstellingen.

Verder zijn gebieden die onderdeel uitmaken van het Natuur Netwerk Nederland (NNN; voormalige EHS) planologisch beschermd. Deze wettelijke bescherming van het NNN verloopt niet via de natuurwetgeving maar via het ruimtelijke ordeningsrecht (Barro, bestemmingsplannen).

In of in de nabijheid van de beschermde gebieden zijn handelingen verboden die de waarden, kenmerken of functies van het gebied kunnen aantasten.

Voor nadere informatie met betrekking tot gebiedsbescherming wordt verwezen naar de website van de Rijksdienst voor Ondernemend Nederland (www.rvo.nl).

Bescherming van houtopstanden

Vanuit de Wet Natuurbescherming (de voormalige Boswet) geldt dat het vellen van een (deel van een) houtopstand van te voren gemeld moet worden. Na het vellen geldt de plicht om hetzelfde areaal te herplanten. Provincies bepalen welke gegevens bij een melding moeten worden aangeleverd. De herplantplicht vervalt voor het vellen van een houtopstand in verband met realisatie van een Natura 2000-doel.

Bijlage 4

Vrijgestelde soorten
beschermingsregime 'andere soorten'

provincie Noord-Holland

Vrijgestelde soorten beschermingsregime 'andere soorten' provincie Noord-Holland

Soortgroep	Nederlandse naam	Wetenschappelijke naam
Amfibieën	bruine kikker	<i>Rana temporaria</i>
Amfibieën	gewone pad	<i>Bufo bufo</i>
Amfibieën	kleine watersalamander	<i>Lissotriton vulgaris</i>
Amfibieën	meerkikker	<i>Pelophylax ridibundus</i>
Amfibieën	middelste groene kikker / bastaardkikker	<i>Pelophylax kl. esculentus</i>
Zoogdieren-landzoogdieren	aardmuis	<i>Microtus agrestis</i>
Zoogdieren-landzoogdieren	bosmuis	<i>Apodemus sylvaticus</i>
Zoogdieren-landzoogdieren	dwergmuis	<i>Micromys minutus</i>
Zoogdieren-landzoogdieren	dwergspitsmuis	<i>Sorex minutus</i>
Zoogdieren-landzoogdieren	egel	<i>Erinaceus europeus</i>
Zoogdieren-landzoogdieren	gewone bosspitsmuis	<i>Sorex araneus</i>
Zoogdieren-landzoogdieren	haas	<i>Lepus europeus</i>
Zoogdieren-landzoogdieren	huisspitsmuis	<i>Crocidura russula</i>
Zoogdieren-landzoogdieren	konijn	<i>Oryctolagus cuniculus</i>
Zoogdieren-landzoogdieren	ondergrondse woelmuis	<i>Pitymys subterraneus</i>
Zoogdieren-landzoogdieren	ree	<i>Capreolus capreolus</i>
Zoogdieren-landzoogdieren	rosse woelmuis	<i>Clethrionomys glareolus</i>
Zoogdieren-landzoogdieren	tweekleurige bosspitsmuis	<i>Sorex coronatus</i>
Zoogdieren-landzoogdieren	veldmuis	<i>Microtus arvalis</i>
Zoogdieren-landzoogdieren	vos	<i>Vulpes vulpes</i>
Zoogdieren-landzoogdieren	woelrat	<i>Arvicola terrestris</i>